IPC
Índice de Preços ao Consumidor
Cesta Básica
ANO 23 - Nº 270 Junho/2017
Passo Fundo - RS

Publicação Mensal do Centro de Pesquisa e Extensão da Faculdade de Ciências Econômicas, Administrativas e Contábeis.

Equipe Executora:
Eduardo Castelli (Estagiário UPF/CEPEAC)
André da Silva Pereira (Professor da Faculdade de Ciências Econômicas/UPF)
Clovis Tadeu Alves (Professor da Faculdade de Ciências Econômicas/UPF)

CESTA BÁSICA DE PASSO FUNDO REGISTRA UMA QUEDA DE 0,40% NO MÊS DE JUNHO

Segundo Relatório de Mercado Focus do Banco Central, divulgado no dia 07 de julho, a previsão de crescimento da economia brasileira em 2017 diminuiu de 0,41% para 0,34%. Para 2018, a previsão de crescimento é de 2,00%. A projeção para o crescimento do setor industrial em 2017 ficou em 0,84% enquanto que a previsão para 2018 é de um crescimento de 2,30%. No relatório do dia 02 de junho de 2017, a projeção de inflação medida pelo IPCA para 2017 foi de 3,71%. Porém, cerca de um mês depois, a projeção passou para 3,38%. A previsão de inflação para os próximos 12 meses está em 4,24%. Entre os Top 5 da pesquisa Focus, o grupo de profissionais que mais acertam as previsões, a mediana das estimativas para o IPCA em março ficou em 0,16%. Há quatro semanas, estava em 0,25%. Para julho, a projeção está em 0,20%. A previsão para a taxa Selic em 2017 ficou em 8,25%. Para 2018, a mediana está projetada em 8,00% ao ano. A previsão média para a Selic é de 10,22% ao ano para 2017 e está em 8,17% para 2018, uma queda de 0,21% e um de 1,19%, respectivamente, se comparado ao relatório do dia 02 de junho de 2017. Nas estimativas do grupo Top 5, a previsão para a Selic no fim de 2017 está em 8,00% ao ano, uma queda se comparada ao mês anterior. Para o final de 2018, a previsão ficou em 7,88% ao ano. A mediana das projeções para a taxa de câmbio no final de 2017 é de R$ 3,35 nas estimativas dos analistas. Para o fim de 2018, a mediana foi de R$ 3,45. Na mesma pesquisa, o mercado financeiro estimou a previsão para a taxa média de câmbio em 2017 em R$ 3,26. Para 2018, a projeção ficou em R$ 3,40.

Fonte: Focus – Relatório de Mercado (07/07/2017).

.

IPC
Índice de Preços ao Consumidor
Cesta Básica
ANO 23 - Nº 270 Junho/2017
Passo Fundo - RS

O VALOR DA CESTA BÁSICA DE PASSO FUNDO REGISTROU UMA QUEDA DE 0,40% NO MÊS DE JUNHO

O Centro de Pesquisa e Extensão da Faculdade de Ciências Econômicas, Administrativas e Contábeis (CEPEAC) divulga, por meio deste boletim, os resultados da pesquisa sobre o custo da cesta básica no mês de junho em Passo Fundo.

Verificou-se que o custo dos produtos que compõem a cesta básica de uma família típica passo-fundense apresentou uma queda de 0,40% no mês de junho de 2017, quando comparado com os preços médios praticados no mês de maio de 2017. No mês de maio, foram necessários R$ 798,15 para a aquisição da cesta, ao passo que em junho o custo foi de R$ 794,96 o que representa uma queda de R$ 3,19 por cesta.

A figura 1 mostra a evolução do custo da cesta básica, entre junho de 2016 e o mesmo período de 2017. Já, a figura 2 mostra a variação mensal dos últimos 12 meses.

Figura 1 – Evolução do custo da cesta básica de Passo Fundo – junho de 2016 a junho de 2017 (em R$).

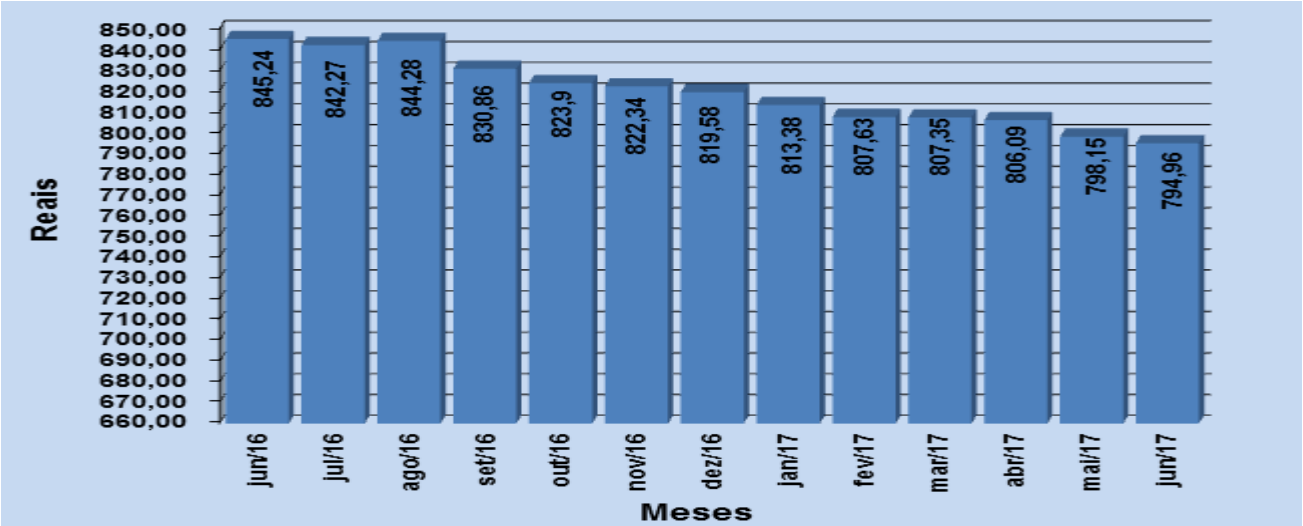

Fonte: Centro de Pesquisa e Extensão – FEAC/UPF, junho de 2017.

Observa-se que a evolução do custo da cesta básica passo-fundense neste período apresentou uma queda de 5,95%, passando de R$ 845,24 em junho de 2016 para R$ 794,96 em junho de 2017, ou seja, uma queda de R$ 50,28.

Pode-se observar ainda, de acordo com a Figura 2, a variação mensal da cesta básica de junho de 2016 a junho de 2017, a qual variou duas vezes positivamente e onze vezes negativamente. Sendo que a maior variação positiva foi de 2,92%, que ocorreu no mês de junho de 2016. Já no mês de setembro do ano passado ocorreu à maior variação negativa, de 1,59%.

Figura 2 – Variação mensal do custo da cesta básica em Passo Fundo – junho de 2016 a junho de 2017 (valores em %).

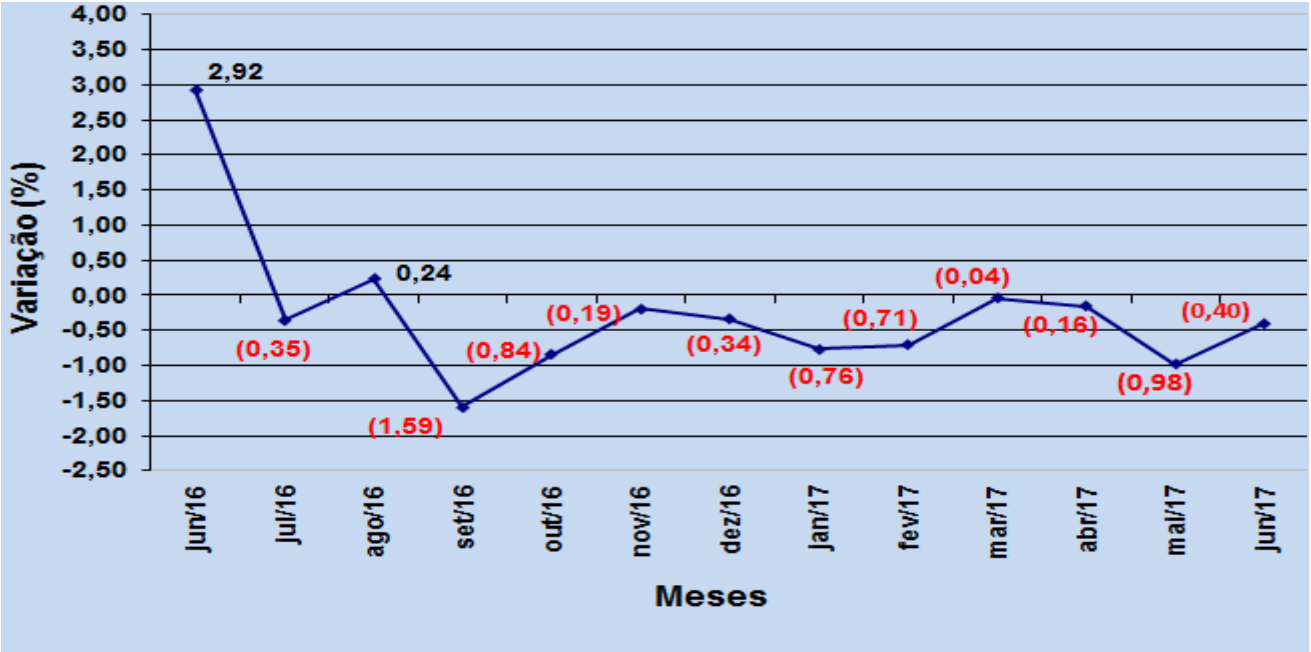

Fonte: Centro de Pesquisa e Extensão – FEAC/UPF, junho de 2017.

Como mostra a Figura 3, uma família típica necessitava, em maio de 2017, de 0,91 salários mínimos para adquirir a cesta de produtos básicos. No mês de junho de 2017, a mesma cesta custa 0,90 salários mínimos, o que representa um ganho no poder de compra da população de um mês ao outro.

Figura 3 – Número de salários mínimos necessários para a aquisição da cesta básica em Passo Fundo – junho de 2016 a junho de 2017.

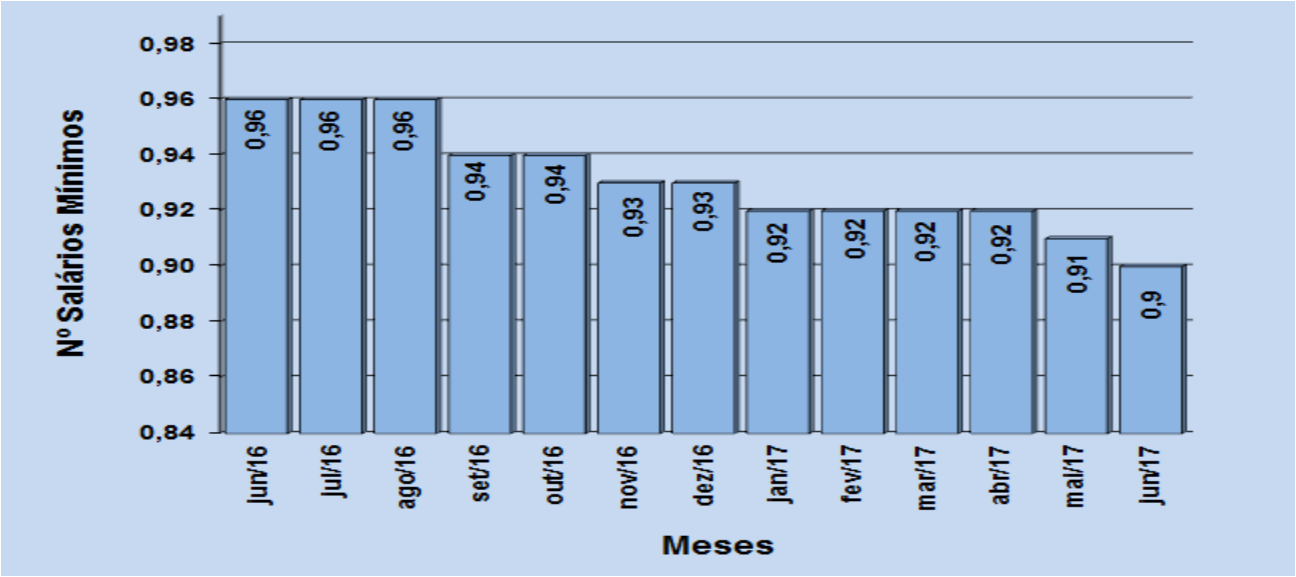

Fonte: Centro de Pesquisa e Extensão – FEAC/UPF, junho de 2017.

IPC
Índice de Preços ao Consumidor
Cesta Básica
ANO 23 - Nº 270 Junho/2017
Passo Fundo - RS

Ao compararmos com o mês de junho de 2016, quando se necessitava de 0,96 salários mínimos para a aquisição da cesta, pode-se verificar que a população teve um ganho em seu poder de compra no período de um ano. É importante ressaltar que a cesta em questão é composta apenas por produtos do grupo alimentação, higiene pessoal e limpeza doméstica.

A Tabela 1 mostra a variação percentual dos dez produtos que mais aumentaram e dos dez que tiveram maior redução em seus preços, bem como suas contribuições percentuais no último mês.

Tabela 1 – Variação dos dez produtos que mais aumentaram e dos dez que mais diminuíram de preço no mês de junho de 2017.

	Produtos	Aumento (%)	Contribuição (%)		Produtos	Diminuição (%)	Contribuição (%)
1	Tomate	21,21	0,1465	1	Cenoura	-28,78	-0,2431
2	Cebola	12,05	0,0673	2	Batata-inglesa	-23,08	-0,4163
3	Açúcar cristal	6,58	0,1439	3	Laranja	-8,45	-0,0707
4	Xampú	3,09	0,0254	4	Mamão	-8,11	-0,1086
5	Refrigerante	2,89	0,0647	5	Banana	-6,80	-0,0917
6	Creme dental	2,61	0,0189	6	Farinha de milho	-5,66	-0,0455
7	Esponja de aço	2,44	0,0150	7	Margarina	-5,26	-0,0474
8	Iogurte	2,08	0,0122	8	Vinagre	-4,11	-0,0192
9	Farinha de trigo	2,00	0,0333	9	Ovos	-4,00	-0,0884
10	Sal	1,85	0,0041	10	Pó p/ suco	-3,85	-0,0178

Fonte: Centro de Pesquisa e Extensão – FEAC/UPF, junho de 2017.

*Nota: a variável contribuição mostra o quanto o aumento ou a diminuição do preço do produto influi na variação percentual do custo da cesta.

Dos produtos pesquisados, entre os dez itens que obtiveram maior alta de preços, sete pertencem ao grupo da alimentação, dois ao grupo de higiene pessoal e um ao grupo de limpeza doméstica. Entre os dez itens que apresentaram maior queda em seus preços, dez pertencem ao grupo da alimentação. Observa-se ainda que os produtos que acumularam maiores altas de preços no mês foram: Tomate, Cebola e Açúcar cristal com preços majorados em 21,21%, 12,05% e 6,58%, respectivamente. Ao passo que os produtos de maior queda foram: Cenoura, Batata-inglesa e Laranja com preços reduzidos em 28,78%, 23,08% e 8,45%, respectivamente.

Dos 42 produtos que compõem a cesta básica passo-fundense, pode-se observar pela Tabela 2, que 24 sofreram aumento de preços e 18 tiveram seus preços reduzidos. Observa-se também que, dos 31 produtos que compõem a cesta de alimentação, 15 tiveram aumento de preços e 16 apresentaram redução de preços.

Deve-se considerar que a influência dos preços de cada produto na composição do índice depende de sua participação/peso na distribuição dos gastos de cada família. Assim, quando varia o preço de um produto de grande consumo pelas famílias, os índices tendem a variar proporcionalmente.

IPC

Índice de Preços ao Consumidor

Cesta Básica

ANO 23 - Nº 270 Junho/2017
Passo Fundo - RS

Tabela 2- Variação dos preços no mês corrente, no ano e custo da cesta básica em Passo Fundo - RS, por produto, durante o mês de junho de 2017.

				28/06/17		Variação (%)	
	Produtos	Unidade de medida	Quantidade mensal	Preço unitário médio	Custo total	Mês corrente	No ano
	1 ALIMENTAÇÃO						
1	Açúcar cristal	Kg	5,47	R$ 3,40	R$ 18,60	6,58	49,56
2	Café moído/solúvel	600g	1,5	R$ 21,87	R$ 32,81	-0,05	33,31
3	Erva-mate	Kg	1,67	R$ 10,66	R$ 17,80	0,09	61,17
4	Pó p/ suco	Unid.	3,55	R$ 1,00	R$ 3,55	-3,85	19,84
5	Refrigerante	Litro	6,46	R$ 2,85	R$ 18,41	2,89	42,14
6	Mortadela	Kg	0,74	R$ 8,30	R$ 6,14	-1,19	31,09
7	Carne bovina	Kg	11,08	R$ 20,39	R$ 225,92	1,24	60,55
8	Frango	Kg	4,38	R$ 6,70	R$ 29,35	1,52	22,49
9	Farinha de milho	Kg	2,42	R$ 2,50	R$ 6,05	-5,66	27,12
10	Farinha de trigo	Kg	6,65	R$ 2,04	R$ 13,57	2,00	19,21
11	Massa com/sem ovos	750g	4,1	R$ 3,09	R$ 12,67	0,32	18,19
12	Banana	Kg	3,05	R$ 3,29	R$ 10,03	-6,80	99,54
13	Laranja	Kg	2,35	R$ 2,60	R$ 6,11	-8,45	101,99
14	Maçã	Kg	1,76	R$ 3,57	R$ 6,28	-2,19	-9,32
15	Mamão	Kg	2,55	R$ 3,85	R$ 9,82	-8,11	11,63
16	Batata-inglesa	Kg	4,26	R$ 2,60	R$ 11,08	-23,08	19,77
17	Cebola	Kg	1,79	R$ 2,79	R$ 4,99	12,05	23,50
18	Cenoura	Kg	2	R$ 2,40	R$ 4,80	-28,78	-2,60
19	Tomate	Kg	1,67	R$ 4,00	R$ 6,68	21,21	21,36
20	Leite tipo C	Litro	19,69	R$ 2,33	R$ 45,88	-3,72	49,15
21	Queijo colonial	Kg	2,14	R$ 31,20	R$ 66,77	-0,22	76,94
22	Iogurte	720ml	0,97	R$ 4,90	R$ 4,75	2,08	44,36
23	Margarina	500g	1,26	R$ 5,40	R$ 6,80	-5,26	17,54
24	Óleo comestível	900ml	3	R$ 3,71	R$ 11,13	-2,37	1,37
25	Ovos	Dz	2,94	R$ 5,76	R$ 16,93	-4,00	57,38
26	Biscoito	500g	2,08	R$ 6,85	R$ 14,25	0,74	40,57
27	Pão de forma/francês	1050g	3,9	R$ 8,85	R$ 34,52	0,23	72,07
28	Sal	Kg	1,63	R$ 1,10	R$ 1,79	1,85	-16,95
29	Vinagre	750ml	1,02	R$ 3,50	R$ 3,57	-4,11	66,47
30	Arroz	Kg	8,06	R$ 3,50	R$ 28,21	1,45	25,12
31	Feijão	Kg	2,38	R$ 6,50	R$ 15,47	1,09	72,52
	SUBTOTAL1				R$ 694,73	-0,54	46,86
	2 HIGIENE PESSOAL						
32	Absorvente	10 unid.	1,6	R$ 4,50	R$ 7,20	0,45	49,01
33	Creme dental	90g	1,89	R$ 3,15	R$ 5,95	2,61	56,42
34	Desodorante	90ml	1	R$ 5,49	R$ 5,49	-0,18	40,96
35	Lâmina barbear desc.	4 unid.	1	R$ 14,59	R$ 14,59	0,27	79,30
36	Papel higiênico	4 unid.	1,31	R$ 5,17	R$ 6,77	1,37	16,04
37	Sabonete	Unid.	3,35	R$ 1,71	R$ 5,73	1,18	33,17
38	Xampú	200ml	1,35	R$ 5,00	R$ 6,75	3,09	-8,79
	SUBTOTAL2				R$ 52,48	1,11	37,36
	3 LIMPEZA DOMÉSTICA						
39	Desinfetante	500ml	2,5	R$ 4,80	R$ 12,00	-1,44	40,50
40	Detergente	500g	1,66	R$ 1,99	R$ 3,30	1,02	34,71
41	Esponja de aço	Unid.	2,4	R$ 2,10	R$ 5,04	2,44	-6,15
42	Sabão barra/pó	500g	5,48	R$ 5,00	R$ 27,40	0,20	76,40
	SUBTOTAL3				R$ 47,74	0,07	49,68
	TOTAL DA CESTA				R$ 794,96	-0,40	46,36

Fonte: Centro de Pesquisa e Extensão – FEAC/UPF, junho de 2017.

2. VARIAÇÃO DOS PREÇOS POR SUBGRUPOS DE PRODUTOS

As Figuras 4, 5 e 6 apresentam as variações dos preços médios dos subgrupos de produtos que compõem a cesta básica passo-fundense.

Analisando o subgrupo alimentação, que representa o maior peso da cesta básica, percebe-se que foram necessários 0,79 salários mínimos para a aquisição desses produtos, que passaram de R$ 698,53 em maio, para R$ 694,73 em junho, apresentando variação negativa de 0,54%, ou seja, uma queda de R$ 3,80 por cesta.

O subgrupo da alimentação teve uma queda entre os meses de junho de 2016 a junho de 2017 de 7,22%, passando de R$ 748,79 em junho de 2016 para R$ 694,73 em junho de 2017, ou seja, uma queda de R$ 54,06.

Figura 4 – Evolução dos preços do subgrupo da alimentação – junho de 2016 a junho de 2017.

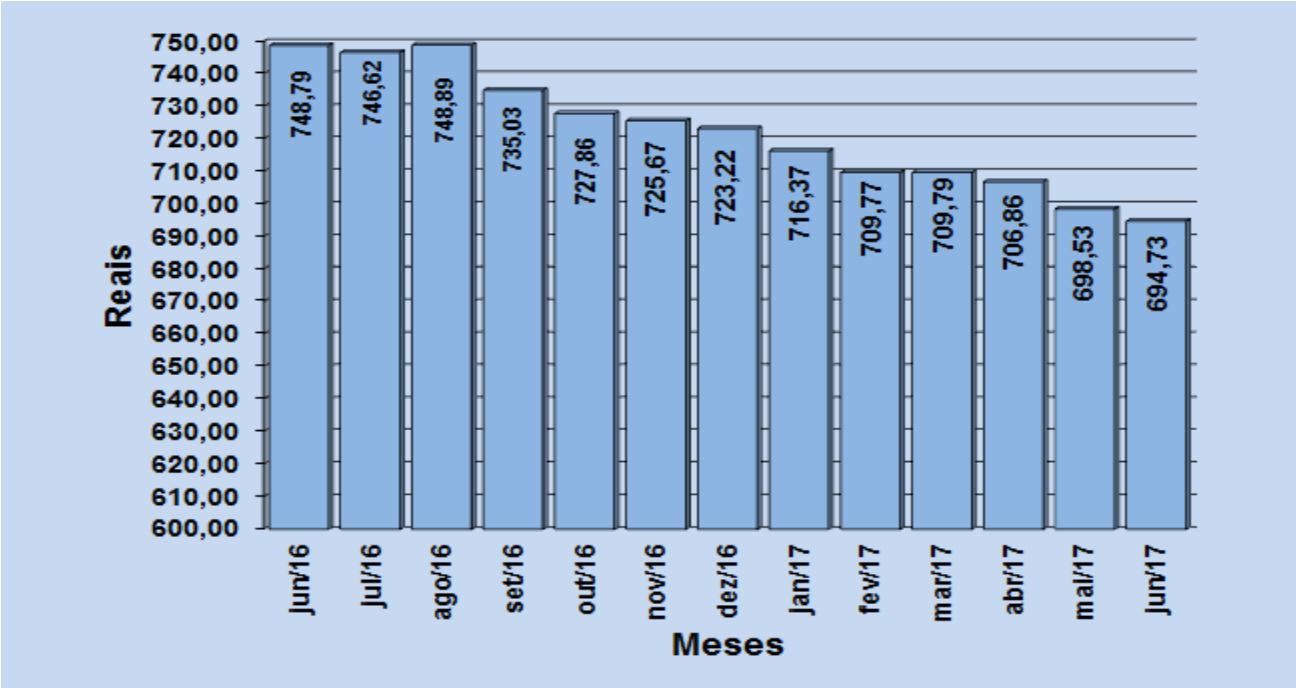

Fonte: Centro de Pesquisa e Extensão – FEAC/UPF, junho de 2017.

A figura 5 destaca o subgrupo da higiene pessoal, verificando-se uma alta nos preços do mês de maio ao mês de junho, passando de R$ 51.91 para R$ 52,48.

No período de junho de 2016 a junho de 2017, o custo dos produtos da higiene pessoal apresentou aumento de R$ 0,94 passando de R$ 51,54 para R$ 52,48, uma variação de 1,82%.

Figura 5 – Evolução dos preços do subgrupo da higiene pessoal – junho de 2016 a junho de 2017.

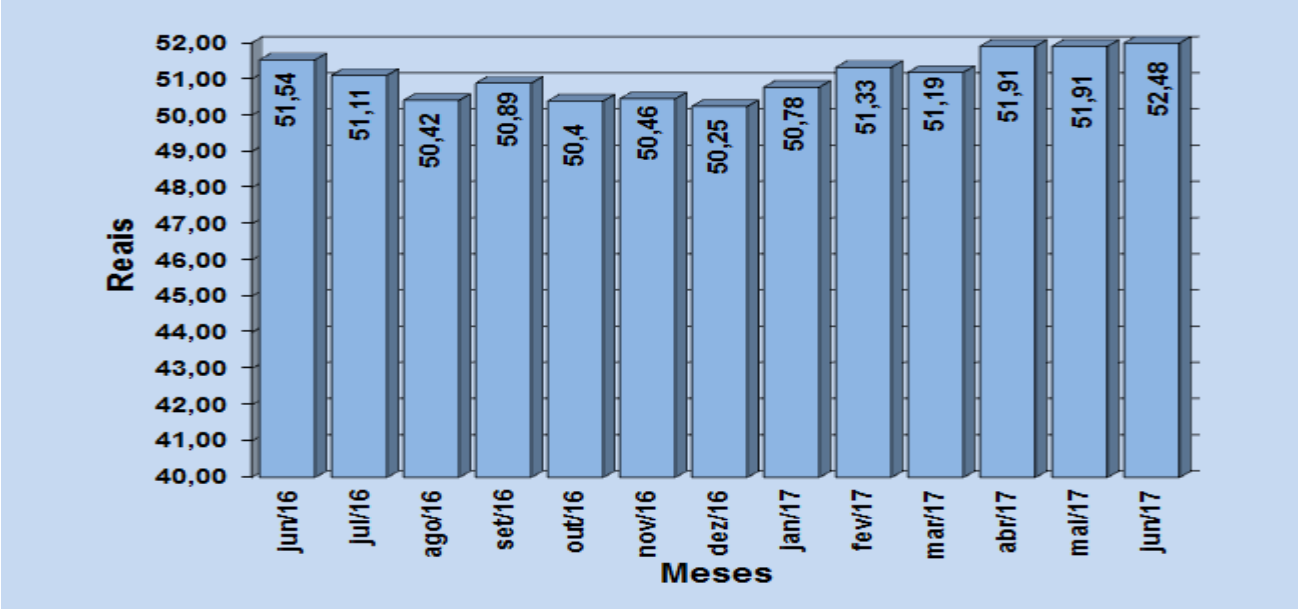

Fonte: Centro de Pesquisa e Extensão – FEAC/UPF, junho de 2017.

No mês de junho de 2017, como mostra a Figura 6, o subgrupo Limpeza doméstica apresentou uma alta nos preços, passando de R$ 47,71 no mês de maio para R$ 47,74 no mês de junho, representando assim, uma alta de R$ 0,04 ou 0,07%. Entre junho de 2016 e junho de 2017, houve um aumento nos preços, passando de R$ 44,91 para R$ 47,74, uma diferença positiva de R$ 2,83 ou 6,30%.

Figura 6 – Evolução dos preços do subgrupo da limpeza doméstica – junho de 2016 a junho de 2017.

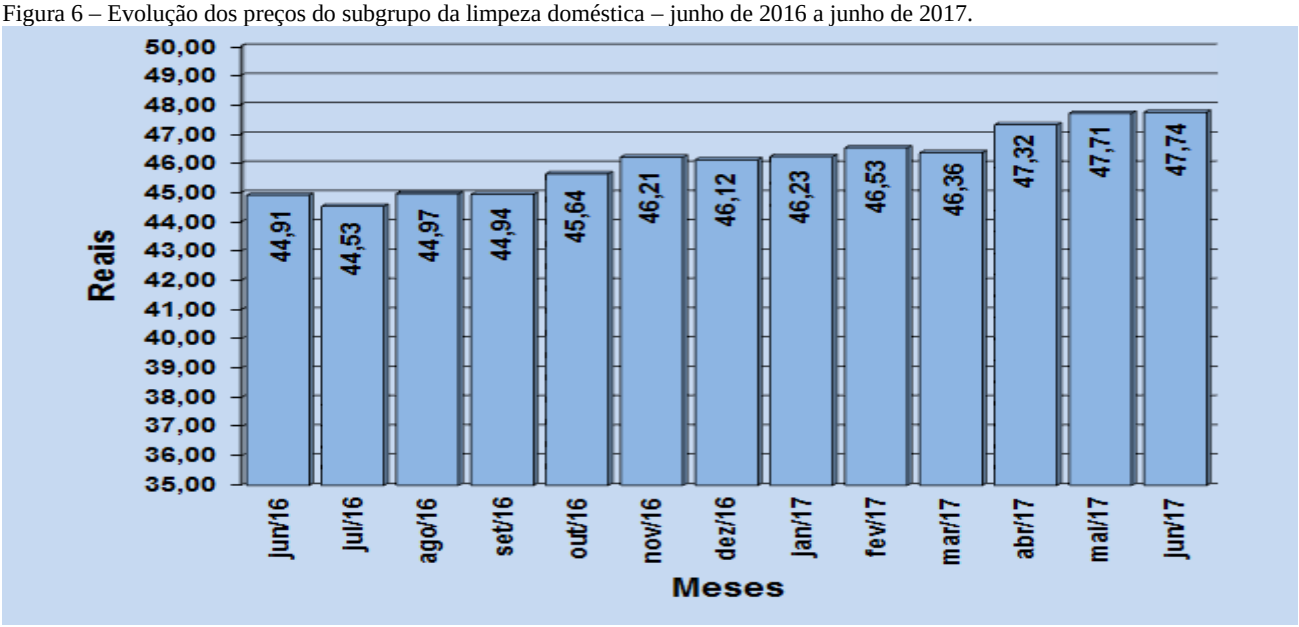

Fonte: Centro de Pesquisa e Extensão – FEAC/UPF, junho de 2017.

IPC
Índice de Preços ao Consumidor
Cesta Básica
ANO 23 - Nº 270 Junho/2017
Passo Fundo - RS

Exportação de soja do Brasil até agosto já supera total registrado em 2016

As exportações de soja em 2017 pelo Brasil, maior exportador global da oleaginosa, já superam os embarques registrados em todo o ano passado, de acordo com dados parciais de agosto divulgados nesta segunda-feira pela Secretaria de Comércio Exterior (Secex). Até a segunda semana de agosto, o Brasil havia exportado 53,37 milhões de toneladas de soja, ante 51,58 milhões de toneladas de janeiro a dezembro de 2016, segundo dados da Secex e do Ministério da Agricultura.

Nas duas primeira semanas de agosto, conforme a Secex, as exportações somaram 2,424 milhões de toneladas de soja, o principal produto de exportação do país. As exportações maiores ocorrem após a colheita de uma safra recorde no país, de 114 milhões de toneladas em 2016/17, ante 95,4 milhões na temporada anterior, atingida pela seca. As exportações, pelos dados do governo, estão perto de superar o recorde histórico de 54,3 milhões de toneladas, registrado em 2015. A Abiove, que representa a indústria de soja do Brasil, estima as exportações do produto em 64 milhões de toneladas.

Isso significa que um volume de cerca de 10 milhões de toneladas de soja ainda disputará espaço com o milho nos terminais de exportação nos próximos meses --essa questão é apontada por alguns analistas como um dos fatores para os embarques de cereal ainda não estarem mais acelerados. As exportações de milho nas duas primeiras semanas de agosto somaram 1,77 milhão de toneladas, o que leva o total no acumulado do ano para 7,30 milhões de toneladas. A Anec, que representa os exportadores de cereais, estima os embarques do cereal do país em 30 milhões de toneladas em 2017, o que representaria uma recuperação importante ante o ano passado, quando somaram 21,8 milhões de toneladas. O Brasil é o segundo exportador global de milho, atrás dos Estados Unidos, segundo dados do Departamento de Agricultura dos EUA (USDA).

Fonte:G1economia.com

REFERÊNCIAS:
BACEN. http://www.bcb.gov.br/pec/GCI/PORT/readout/R20170707.pdf
G1.COM: http://g1.globo.com/economia/noticia/preco-medio-da-gasolina-cai-pela-10-semana-seguida-diz-anp.ghtml

IPC

Índice de Preços ao Consumidor

Cesta Básica

ANO 23 - Nº 270 Junho/2017

Passo Fundo - RS

EXPEDIENTE

Universidade de Passo Fundo

Reitor: José Carlos Carles de Souza; **Vice-Reitora de Graduação:** Rosani Sgari; **Vice-Reitor de Pesquisa e Pós-Graduação:** Leonardo José Gil Barcellos; **Vice-Reitor Administrativo:** Agenor Dias de Meira Júnior; **Vice-Reitora de Extensão e Assuntos Comunitários:** Bernadete Maria Dalmolin; **Faculdade de Ciências Econômicas, Administrativas e Contábeis**: **Diretor**: Elói Dalla Vecchia; **curso de Ciências Econômicas: Coordenador:** Marco Antonio Montoya Rodríguez; **curso de Administração: Coordenador:** Ricardo Timm Bomsenbiante; **curso de Ciências Contábeis: Coordenador:** Roger Belin; **curso superior de tecnologia em Agronegócio: Coordenador:** Anderson Neckel; **curso superior de tecnologia em Gestão Comercial**: **Coordenador:** João Rafael Alberton; **curso superior de tecnologia em Logística: Coordenadora:** Valquiria Paza; **curso superior de tecnologia em Recursos Humanos: Coordenadora:** Carmen Regina Poli Fayão Lobato; **curso superior de tecnologia em Comercio Exterior: Coordenador:** Nadia Mar Bogoni; **Centro de Pesquisa e Extensão da FEAC: Coordenador:** Thelmo Vergara Martins Costa; **Equipe Executora: Coordenador:** André da Silva Pereira, **Colaborador**: Clovis Tadeu Alves, Eduardo Castelli (**Estagiários UPF/CEPEAC**); **Apoio Técnico:** Etiene Cavalheiro. **Alunas do Curso de Publicidade e Propaganda:** Aline Maria Simon e Géssica Dal Pozzo **(FAC/UPF).**

IPC

Índice de Preços ao Consumidor

Cesta Básica

ANO 23 - Nº 270 Junho/2017

Passo Fundo - RS

Tabela 3 - Índice de Preços ao Consumidor - IPC - Passo Fundo.

Ano	Meses												Acumulado anual	Acumulado período
	Jan	Fev	Mar	Abr	Mai	Jun	Jul	Ago	Set	Out	Nov	Dez		
1994	-	-	-	-	-	-	4,79%	-0,86%	-0,07%	3,91%	-0,02%	0,79%	**8,69%**	**8,69%**
1995	0,58%	-2,36%	4,54%	2,08%	0,00%	3,16%	0,09%	0,30%	-2,64%	-1,66%	-0,04%	0,71%	**4,60%**	**13,69%**
1996	2,63%	-0,50%	0,73%	1,31%	2,39%	2,91%	0,27%	-0,53%	-1,03%	0,01%	-0,52%	-2,39%	**5,26%**	**19,67%**
1997	1,27%	1,53%	2,22%	0,68%	0,60%	0,55%	0,05%	0,62%	-0,33%	0,78%	-0,25%	0,23%	**8,22%**	**29,51%**
1998	2,10%	-0,63%	2,95%	0,58%	0,51%	1,04%	-1,22%	-0,33%	-0,89%	-0,45%	-1,00%	0,00%	**2,60%**	**32,87%**
1999	0,24%	4,81%	1,57%	0,06%	-0,83%	-0,08%	-1,00%	-0,97%	0,63%	1,03%	1,22%	1,14%	**7,97%**	**43,46%**
2000	0,60%	1,12%	0,00%	-0,34%	0,86%	0,03%	3,20%	0,46%	0,53%	1,04%	-0,20%	1,17%	**8,75%**	**56,02%**
2001	0,04%	0,28%	2,95%	2,31%	1,76%	-1,04%	0,16%	0,85%	-1,03%	0,98%	0,85%	2,24%	**10,77%**	**72,81%**
2002	-0,77%	0,55%	1,07%	1,44%	-1,37%	0,96%	1,21%	-1,24%	2,66%	6,79%	5,11%	3,56%	**21,55%**	**110,04%**
2003	0,96%	1,10%	2,51%	0,97%	0,27%	-1,37%	-1,04%	0,15%	1,26%	0,91%	0,27%	0,98%	**7,13%**	**125,02%**
2004	0,45%	1,62%	0,37%	1,95%	1,85%	-0,18%	1,66%	0,10%	-1,20%	-2,34%	-0,40%	-1,17%	**2,63%**	**130,94%**
2005	-0,33%	0,28%	3,85%	2,94%	-1,51%	-2,29%	-1,23%	-1,55%	-0,64%	2,01%	1,54%	1,68%	**4,64%**	**141,67%**
2006	-0,27%	0,70%	-1,16%	1,13%	-1,71%	0,14%	-1,35%	0,69%	1,90%	-0,45%	2,12%	-0,01%	**1,68%**	**145,72%**
2007	1,79%	2,25%	3,30%	-1,36%	0,75%	1,57%	1,28%	-0,41%	1,68%	0,29%	2,50%	1,97%	**16,66%**	**186,66%**
2008	-0,50%	0,70%	2,06%	4,71%	2,28%	1,52%	0,76%	-0,91%	1,78%	-2,39%	0,41%	0,81%	**11,62%**	**219,96%**
2009	0,70%	-0,07%	-0,94%	0,91%	1,08%	0,83%	-1,98%	-0,38%	0,47%	-0,14%	0,52%	-0,55%	**0,41%**	**221,27%**
2010	0,16%	2,56%	0,46%	0,49%	0,68%	-2,38%	-0,80%	-0,93%	0,55%	1,84%	2,41%	1,21%	**6,32%**	**241,58%**
2011	0,11%	0,75%	0,87%	0,23%	0,89%	0,66%	0,02%	0,29%	0,11%	0,33%	1,07%	-0,45%	**4,98%**	**258,58%**
2012	1,46%	-0,94%	0,53%	1,57%	0,95%	1,19%	-0,06%	1,72%	1,45%	1,64%	-0,81%	-0,76%	**8,19%**	**287,95%**
2013	2,99%	2,10%	1,15%	-0,87%	0,02%	2,55%	0,23%	2,17%	1,09%	-2,13%	2,34%	0,01%	**12,13%**	**335,02%**
2014	-0,27%	1,33%	2,00%	3,82%	2,55%	-0,74%	-0,59%	-1,41%	0,89%	0,20%	1,39%	0,14%	**9,58%**	**376,70 %**
2015	2,05%	0,41%	0,75%	1,55%	1,78%	-0,49%	1,02%	-1,34%	0,66%	0,89%	2,34%	0,77%	**10,83%**	**428,35%**

IPC

Índice de Preços ao Consumidor

Cesta Básica

ANO 23 - Nº 270 Junho/2017

Passo Fundo - RS

2016	2,41%	2,82%	2,58%	1,60%	1,15%	2,92%	-0,35%	0,24%	-1,59%				**12,31%**	**493,36%**

Fonte: Centro de Pesquisa e Extensão – FEAC/UPF, setembro de 2016.

Tabela 4 – Índice de Preços ao Consumidor Amplo (IPCA).

Ano	Meses												Acumulado anual	Acumulado período
	Jan	Fev	Mar	Abr	Mai	Jun	Jul	Ago	Set	Out	Nov	Dez		
1994	-	-	-	-	-	-	6,84%	1,86%	1,53%	2,62%	2,81%	1,71%	**18,57%**	**18,57%**
1995	1,70%	1,02%	1,55%	2,43%	2,67%	2,26%	2,36%	0,99%	0,99%	1,41%	1,47%	1,56%	**22,41%**	**45,14%**
1996	1,34%	1,03%	0,35%	1,26%	1,22%	1,19%	1,11%	0,44%	0,15%	0,30%	0,32%	0,47%	**9,56%**	**59,02%**
1997	1,18%	0,50%	0,51%	0,88%	0,41%	0,54%	0,22%	-0,02%	0,06%	0,23%	0,17%	0,43%	**5,22%**	**67,32%**
1998	0,71%	0,46%	0,34%	0,24%	0,50%	0,02%	-0,12%	-0,51%	-0,22%	0,02%	-0,12%	0,33%	**1,66%**	**70,10%**
1999	0,70%	1,05%	1,10%	0,56%	0,30%	0,19%	1,09%	0,56%	0,31%	1,19%	0,95%	0,60%	**8,94%**	**85,30%**
2000	0,62%	0,13%	0,22%	0,42%	0,01%	0,23%	1,61%	1,31%	0,23%	0,14%	0,32%	0,59%	**5,97%**	**96,37%**
2001	0,57%	0,46%	0,38%	0,58%	0,41%	0,52%	1,33%	0,70%	0,28%	0,83%	0,71%	0,65%	**7,67%**	**111,44%**
2002	0,52%	0,36%	0,60%	0,80%	0,21%	0,42%	1,19%	0,65%	0,72%	1,31%	3,02%	2,10%	**12,53%**	**137,93%**
2003	2,25%	1,57%	1,23%	0,97%	0,61%	-0,15%	0,20%	0,34%	0,78%	0,29%	0,34%	0,52%	**9,30%**	**160,06%**
2004	0,76%	0,61%	0,47%	0,37%	0,51%	0,71%	0,91%	0,69%	0,33%	0,44%	0,69%	0,86%	**7,60%**	**179,83%**
2005	0,58%	0,59%	0,61%	0,87%	0,49%	-0,02%	0,25%	0,17%	0,35%	0,75%	0,55%	0,36%	**5,69%**	**195,75%**
2006	0,59%	0,41%	0,43%	0,21%	0,10%	-0,21%	0,19%	0,05%	0,21%	0,33%	0,31%	0,48%	**3,14%**	**205,04%**
2007	0,44%	0,44%	0,37%	0,25%	0,28%	0,28%	0,24%	0,47%	0,18%	0,30%	0,38%	0,74%	**4,46%**	**218,64%**
2008	0,54%	0,49%	0,48%	0,55%	0,79%	0,74%	0,53%	0,28%	0,26%	0,45%	0,36%	0,28%	**5,90%**	**237,45%**
2009	0,48%	0,55%	0,20%	0,48%	0,47%	0,36%	0,24%	0,15%	0,24%	0,28%	0,41%	0,37%	**4,31%**	**252,00%**
2010	0,75%	0,78%	0,52%	0,57%	0,43%	0,00%	0,01%	0,04%	0,45%	0,75%	0,83%	1,00%	**5,91%**	**272,80%**
2011	0,83%	0,80%	0,79%	0,77%	0,47%	0,15%	0,16%	0,37%	0,53%	0,43%	0,52%	0,50%	**6,50%**	**297,04%**
2012	0,56%	0,45%	0,21%	0,64%	0,36%	0,08%	0,43%	0,41%	0,57%	0,59%	0,60%	0,79%	**5,84%**	**320,22%**
2013	0,86%	0,60%	0,47%	0,55%	0,37%	0,26%	0,03%	0,24%	0,35%	0,57%	0,54%	0,92%	**5,91%**	**345,06%**

IPC

Índice de Preços ao Consumidor

Cesta Básica

ANO 23 - Nº 270 Junho/2017

Passo Fundo - RS

2014	0,55%	0,69%	0,92%	0,67%	0,46%	0,40%	0,01%	0,25%	0,57%	0,42%	0,51%	0,78%	**6,41%**	**373,58%**
2015	1,24%	1,22%	1,32%	0,71%	0,74%	0,79%	0,62%	0,22%	0,54%	0,82%	1,01%	0,96%	**10,67%**	**424,12%**
2016	1,27%	0,90%	0,43%	0,61%	0,78%	0,35%	0,52%	0,44%					**5,42%**	**452,54%**

Fonte: IBGE, setembro de 2016.

Tabela 5 – Subgrupo Alimentação.

Ano	Meses												Acumulado anual	Acumulado período
	Jan	Fev	Mar	Abr	Mai	Jun	Jul	Ago	Set	Out	Nov	Dez		
1994	-	-	-	-	-	-	5,10%	-0,40%	0,11%	4,81%	0,97%	-0,31%	**10,54%**	**10,54%**
1995	0,82%	-1,80%	4,80%	1,71%	-0,51%	3,38%	-0,13%	-0,38%	-3,02%	-2,16%	0,15%	0,08%	**2,68%**	**13,51%**
1996	3,17%	-0,19%	0,56%	1,54%	2,74%	3,38%	0,20%	-1,02%	-0,78%	0,12%	-0,93%	-2,91%	**5,82%**	**20,11%**
1997	1,43%	1,53%	2,44%	0,79%	0,86%	0,38%	-0,01%	0,97%	-0,61%	0,80%	-0,14%	0,46%	**9,23%**	**31,20%**
1998	1,70%	-0,70%	3,63%	0,62%	0,49%	1,37%	-1,58%	-0,52%	-0,96%	-0,52%	-1,64%	0,10%	**1,86%**	**33,64%**
1999	0,61%	4,78%	1,06%	0,02%	-1,28%	-0,40%	-1,14%	-1,27%	0,62%	1,08%	0,87%	1,26%	**6,25%**	**41,99%**
2000	0,54%	0,91%	-0,16%	0,10%	0,64%	0,10%	3,61%	0,35%	0,98%	0,92%	-0,06%	1,31%	**9,59%**	**55,60%**
2001	-0,22%	0,52%	3,03%	2,30%	1,55%	-0,34%	-0,24%	1,19%	-1,32%	0,95%	1,14%	1,97%	**10,95%**	**72,63%**
2002	-1,22%	0,40%	1,29%	1,33%	-1,28%	0,98%	1,38%	-0,98%	2,54%	7,90%	5,69%	3,53%	**23,35%**	**112,94%**
2003	0,98%	0,70%	2,29%	1,01%	-0,03%	-1,80%	-1,40%	0,08%	1,50%	0,80%	0,19%	1,05%	**5,45%**	**124,55%**
2004	0,69%	1,57%	0,34%	2,17%	2,20%	-0,17%	1,91%	0,01%	-2,02%	-2,59%	-0,12%	-1,43%	**2,46%**	**130,07%**
2005	-0,13%	-0,40%	4,50%	3,23%	-1,87%	-2,65%	-1,52%	-1,81%	-0,75%	2,54%	1,54%	1,88%	**4,36%**	**140,09%**
2006	-0,71%	0,83%	-1,37%	1,29%	-1,82%	0,06%	-0,94%	0,35%	1,96%	-0,43%	2,72%	0,25%	**2,09%**	**145,11%**
2007	2,04%	2,58%	4,13%	-1,76%	0,84%	1,56%	1,78%	-0,35%	1,77%	0,41%	2,75%	2,24%	**19,39%**	**192,65%**
2008	-0,54%	0,67%	2,05%	4,87%	2,98%	1,77%	0,76%	-1,06%	1,86%	-2,86%	0,61%	0,77%	**12,32%**	**228,71%**
2009	0,51%	-0,07%	-1,12%	0,77%	1,35%	0,74%	-2,35%	-0,13%	0,56%	-0,44%	0,65%	-0,90%	**-0,48%**	**227,11%**
2010	0,19%	2,68%	0,90%	0,47%	0,84%	-3,01%	-0,68%	-1,10%	0,72%	1,67%	2,82%	1,67%	**7,24%**	**250,80%**
2011	0,20%	0,27%	1,46%	0,48%	0,53%	0,52%	-0,08%	0,35%	0,06%	0,72%	0,95%	-0,35%	**5,22%**	**269,10%**

IPC
Índice de Preços ao Consumidor
Cesta Básica
ANO 23 - Nº 270 Junho/2017
Passo Fundo - RS

2012	1,60%	-1,84%	0,59%	1,64%	0,94%	1,61%	-0,20%	2,15%	1,21%	1,69%	-0,40%	-0,92%	**8,27%**	**299,64%**
2013	2,88%	2,70%	1,09%	-1,17%	0,07%	2,49%	0,80%	2,62%	1,34%	-2,67%	2,55%	-0,15%	**13,09%**	**351,96%**
2014	-0,01%	1,47%	2,06%	4,74%	1,07%	1,07%	2,06%	-1,53%	1,06%	0,05%	1,96%	0,24%	**13,37%**	**412,37%**
2015	2,31%	0,23%	0,10%	1,79%	2,16%	-0,89%	0,73%	-0,83%	0,61%	1,04%	2,31%	0,72%	**10,70%**	**467,21%**
2016	2,47%	3,07%	2,67%	1,86%	0,90%	3,00%	-0,29%	0,30%					**14,80%**	**551,16%**

Fonte: Centro de Pesquisa e Extensão – FEAC/UPF, setembro de 2016.

Tabela 6 – Subgrupo Higiene Pessoal.

Ano	Meses												Acumulado anual	Acumulado período
	Jan	Fev	Mar	Abr	Mai	Jun	Jul	Ago	Set	Out	Nov	Dez		
1994	-	-	-	-	-	-	3,70%	-2,26%	-1,47%	-0,58%	0,14%	-1,25%	**-1,81%**	**-1,81%**
1995	1,91%	0,89%	3,32%	-5,03%	3,94%	-0,15%	1,02%	5,26%	-1,82%	2,16%	-2,45%	5,08%	**14,49%**	**12,42%**
1996	-0,29%	-5,67%	2,91%	-1,62%	1,21%	-0,42%	0,27%	5,11%	-3,92%	-2,09%	2,78%	-0,27%	**-2,46%**	**9,65%**
1997	0,93%	1,87%	0,55%	-1,29%	-0,21%	2,25%	1,64%	-1,57%	0,89%	1,17%	-1,30%	-2,63%	**2,19%**	**12,04%**
1998	8,01%	-2,16%	-1,55%	0,56%	0,49%	-1,84%	1,38%	1,29%	-1,24%	0,14%	3,52%	-0,12%	**8,36%**	**21,41%**
1999	-3,17%	4,75%	5,39%	-1,18%	1,55%	3,38%	1,01%	-1,16%	1,92%	-0,43%	4,07%	-0,62%	**16,22%**	**41,10%**
2000	3,02%	2,52%	0,70%	-2,01%	3,05%	-3,34%	2,57%	0,57%	-1,94%	0,61%	-0,71%	0,80%	**5,72%**	**49,17%**
2001	1,08%	-0,70%	3,50%	2,21%	4,22%	-8,80%	3,10%	0,22%	-1,34%	0,65%	-1,21%	4,80%	**7,21%**	**59,93%**
2002	0,83%	1,13%	-0,13%	2,79%	-3,54%	2,56%	-0,72%	-3,78%	3,48%	-0,45%	1,05%	4,42%	**7,53%**	**71,96%**
2003	1,94%	-0,56%	4,65%	-0,03%	2,35%	0,82%	3,80%	0,44%	-0,36%	1,87%	-0,24%	2,59%	**18,51%**	**103,78%**
2004	-1,89%	1,51%	1,99%	0,83%	0,89%	-1,73%	0,07%	0,54%	4,90%	-1,34%	-4,59%	-1,26%	**-0,40%**	**102,96%**
2005	-1,39%	2,19%	-0,33%	0,59%	0,63%	-0,63%	-0,63%	0,19%	-0,03%	-0,87%	2,23%	1,70%	**3,62%**	**110,32%**
2006	2,98%	0,25%	-1,64%	1,94%	-2,85%	1,11%	-3,15%	4,29%	1,28%	-1,47%	-0,85%	-3,72%	**-2,16%**	**105,78%**
2007	2,12%	1,26%	-1,42%	2,76%	-0,13%	1,92%	-2,58%	-1,25%	1,21%	0,60%	0,28%	1,14%	**5,94%**	**118,00%**
2008	-1,54%	0,73%	2,00%	6,46%	-2,74%	-1,27%	0,85%	0,88%	0,26%	1,02%	-1,74%	1,28%	**6,06%**	**131,21%**
2009	3,40%	0,24%	0,36%	1,97%	-0,57%	2,93%	-0,25%	-2,01%	-0,90%	2,34%	-0,46%	1,47%	**8,69%**	**151,30%**

IPC

Índice de Preços ao Consumidor

Cesta Básica

ANO 23 - Nº 270 Junho/2017
Passo Fundo - RS

2010	0,84%	2,54%	-3,10%	2,89%	-2,17%	2,10%	-2,55%	-0,06%	1,01%	3,67%	-1,53%	-1,83%	**1,50%**	**155,07%**
2011	-0,35%	4,87%	-3,86%	-0,49%	3,04%	2,87%	-1,00%	0,73%	0,05%	-1,39%	-0,23%	-0,88%	**3,09%**	**162,95%**
2012	1,14%	7,72%	0,00%	4,01%	-1,08%	-2,14%	0,83%	-3,08%	5,49%	1,54%	-4,68%	-0,21%	**9,23%**	**187,23%**
2013	3,40%	-2,61%	2,42%	1,22%	-0,65%	5,75%	-7,09%	-1,52%	-2,63%	0,72%	0,51%	2,17%	**1,08%**	**190,32%**
2014	-3,52%	1,62%	0,82%	11,92%	4,59%	-0,82%	-3,21%	-0,78%	1,63%	1,60%	-4,93%	-0,72%	**9,18%**	**216,99%**
2015	-1,83%	1,47%	7,51%	-1,49%	-0,30%	5,18%	4,60%	-9,69%	3,13%	-4,82%	5,62%	0,69%	**9,09%**	**245,82%**
2016	6,86%	1,13%	-4,30%	3,19%	5,39%	2,76%	-0,83	-1,35%					**13,07%**	**291,01%**

Fonte: Centro de Pesquisa e Extensão – FEAC/UPF, setembro de 2016.

Tabela 7 - Subgrupo Limpeza Doméstica.

Ano	Meses												Acumulado anual	Acumulado período
	Jan	Fev	Mar	Abr	Mai	Jun	Jul	Ago	Set	Out	Nov	Dez		
1994	-	-	-	-	-	-	2,13%	-5,28%	-0,54%	-2,67%	-16,77%	27,23%	**-0,84%**	**-0,84%**
1995	-5,17%	-17,31%	1,88%	24,45%	2,33%	4,98%	2,09%	3,40%	1,94%	-0,12%	0,96%	2,99%	**19,37%**	**18,38%**
1996	-0,30%	3,00%	0,05%	2,37%	-0,71%	0,95%	1,37%	-1,31%	-0,41%	1,47%	0,70%	1,89%	**9,35%**	**29,45%**
1997	-0,37%	0,99%	1,61%	1,84%	-1,83%	0,65%	-1,21%	-1,25%	1,93%	-0,10%	-0,32%	1,10%	**3,00%**	**33,32%**
1998	-0,15%	2,64%	-0,22%	0,15%	0,84%	0,28%	0,51%	0,09%	0,67%	-0,30%	1,89%	-1,24%	**5,22%**	**40,29%**
1999	0,02%	5,32%	3,33%	2,30%	1,77%	-0,61%	-2,02%	3,15%	-1,08%	2,52%	1,66%	2,11%	**19,84%**	**68,13%**
2000	-1,89%	1,84%	0,92%	-3,32%	0,55%	3,98%	-0,93%	1,68%	-1,62%	3,19%	-1,26%	-0,14%	**2,78%**	**72,79%**
2001	1,94%	-1,48%	1,24%	2,61%	1,03%	1,16%	1,45%	-2,53%	3,10%	1,85%	0,00%	2,39%	**13,37%**	**95,89%**
2002	2,80%	1,61%	-0,04%	1,05%	0,31%	-1,25%	1,66%	-1,16%	3,16%	2,37%	2,65%	2,97%	**17,23%**	**129,64%**
2003	-0,51%	8,44%	2,81%	1,62%	1,53%	1,30%	-2,29%	0,62%	0,35%	1,02%	1,88%	-1,74%	**15,64%**	**165,56%**
2004	0,32%	2,37%	-1,17%	0,64%	-1,26%	1,57%	0,47%	0,63%	1,71%	-0,59%	1,44%	2,05%	**8,41%**	**187,89%**
2005	-1,42%	5,94%	1,45%	2,20%	0,27%	-0,11%	1,35%	-0,54%	-0,21%	-0,42%	0,89%	-0,50%	**9,06%**	**213,97%**
2006	1,08%	-0,16%	1,65%	-1,34%	0,71%	-0,08%	-3,70%	0,60%	2,03%	0,45%	-0,99%	1,17%	**1,30%**	**218,04%**
2007	-1,35%	-0,38%	-1,14%	-0,90%	0,62%	1,35%	-0,58%	-0,26%	1,05%	-1,51%	1,64%	-0,69%	**-2,19%**	**211,07%**

IPC

Índice de Preços ao Consumidor

Cesta Básica

ANO 23 - Nº 270 Junho/2017

Passo Fundo - RS

2008	1,15%	1,04%	2,32%	0,67%	-1,44%	1,09%	0,56%	-0,83%	2,48%	0,42%	-0,04%	0,80%	**8,47%**	**237,43%**
2009	0,32%	-0,36%	0,13%	1,70%	-0,74%	-0,40%	1,18%	-1,80%	0,76%	1,14%	-0,17%	1,99%	**3,73%**	**250,02%**
2010	-1,01%	1,03%	-1,32%	-2,09%	1,88%	1,35%	-0,39%	0,44%	-2,24%	2,09%	1,62%	-1,68%	**-0,47%**	**248,38%**
2011	-0,73%	2,91%	-1,81%	-2,42%	3,65%	0,08%	2,75%	-1,16%	0,97%	-3,28%	4,44%	-1,31%	**3,78%**	**261,55%**
2012	-0,23%	2,29%	0,32%	-2,46%	3,82%	-0,64%	0,90%	1,43%	0,35%	1,00%	-2,11%	1,08%	**5,73%**	**282,28%**
2013	4,14%	-1,20%	0,70%	1,15%	0,09%	-0,39%	0,63%	-0,42%	1,35%	3,22%	1,12%	0,08%	**10,85%**	**323,74%**
2014	-0,62%	-1,13%	2,47%	-14,03%	29,44%	2,47%	-0,05%	-0,21%	-2,53%	0,83%	-0,04%	-0,50%	**-11,93%**	**374,30%**
2015	2,21%	2,17%	3,80%	1,30%	-1,72%	-0,26%	1,53%	0,47%	-1,13%	4,85%	-0,40%	1,95%	**15,58%**	**448,18%**
2016	-3,10%	0,71%	8,89%	-4,08%	0,59%	1,81%	-0,83	0,98%					**4,53%**	**473,03%**

Fonte: Centro de Pesquisa e Extensão – FEAC/UPF, setembro de 2016.